



**La CELT inauguró su edificio renovado y refuerza su atención a los usuarios**



**Se realizó con éxito la 50ª edición de la Exposición Rural, Comercial y de Turismo de Tornquist**

**HCD.: Emotivo reconocimiento a la hermana Marta Allaltuni**



**Tornquist impulsa el desarrollo industrial con un convenio junto a la UIBB**



# CELT.: 68 años de historia, crecimiento y compromiso

La Cooperativa Eléctrica Limitada de Tornquist repasando su origen, marcado por la necesidad de garantizar el servicio eléctrico, y proyectando el futuro con más tecnología, infraestructura y cercanía con los asociados.

## Una historia nacida de la necesidad y la visión colectiva

La historia del progreso eléctrico en Tornquist se remonta a 1923, cuando la localidad dejó atrás definitivamente las tradicionales lámparas a kerosene y comenzó una nueva etapa con la creación de la Usina Municipal. A partir de entonces, incluso los carnavales pudieron celebrarse por primera vez bajo iluminación eléctrica generada en el propio pueblo.

Al frente de aquella primera usina estuvo Hugo Huter, acompañado por colaboradores fundamentales como Rómulo Fidani, figura emblemática de los años iniciales de un crecimiento que ya no tendría retorno.

Sin embargo, con el correr de los años comenzaron a aparecer dificultades. La falta de control en la colocación de medidores, la baja recaudación y el progresivo deterioro de la maquinaria fueron debilitando el sistema. La crisis se profundizó a fines de 1957, cuando se averió de forma irreversible uno de los grupos generadores de la Usina Eléctrica Municipal.

La situación se volvió crítica: Tornquist permanecía diariamente varias horas sin suministro, especialmente entre las 12 y las 17. Ese escenario despertó la preocupación de los vecinos, que empezaron a organizarse en busca de una salida definitiva.

## El nacimiento de la Cooperativa Eléctrica

Impulsado por esa inquietud comunitaria, el entonces comisionado municipal, ingeniero Adolfo Kugler, convocó el 10 de febrero de 1958 a una reunión en el Salón Blanco de la Municipalidad.

Allí, tras analizar la imposibilidad de acceder a créditos o alquilar equipos, se resolvió avanzar en la creación de una cooperativa eléctrica, entendida como la herramienta más eficaz para dar respuesta a la emergencia y garantizar el desarrollo futuro.

Ese mismo encuentro derivó en una asamblea vecinal presidida por Emilio Alonso y con Roberto Sorbet como secretario, donde además se conformó una comisión provisoria encargada

de dar forma institucional a la nueva entidad.

La comisión quedó integrada por Emilio Alonso como presidente, Omar Nazca en la secretaría y Roberto Sorbet en tesorería, junto a Gregorio Delgado, Ricardo Glave, Rómulo Bruni, Dino Buschi, Carlos Molina, René Beyot, Gino Tarabelli y Raúl Laborde como vocales.

## La asamblea constitutiva y el primer Consejo

El 22 de marzo de 1958, en el salón de la Sociedad Germánica y con la participación de 92 vecinos, se llevó adelante la gran asamblea popular que dio nacimiento formal a la Cooperativa Eléctrica de Tornquist.

La jornada contó con la presencia del delegado de FACE, doctor Guillermo Barbero, y representantes de la Cooperativa Eléctrica Bahiense Ltda., quienes acompañaron el proceso fundacional.

Tras la aprobación del estatuto, se suscribieron acciones por un valor de 343.000 pesos moneda nacional, consolidando así el respaldo comunitario al proyecto.

Tres días después, el 25 de marzo, reunidos en la secretaría de la Biblioteca Popular Ernesto Tornquist, se constituyó el primer Consejo de Administración, presidido por el doctor José Manuel Rodríguez.

Lo acompañaron el doctor Raúl L. Frizza como vicepresidente, Emilio Alonso en la secretaría, Walter Ruffener como tesorero, Omar Nazca como protesorero y un equipo de vocales y síndicos que sentaron las bases de una institución que se transformaría en un pilar del distrito.

## 68 años después: una cooperativa que sigue creciendo

A 68 años de aquella fundación, la CELT continúa consolidándose como una de las instituciones más importantes de Tornquist, no solo por la prestación del servicio eléctrico, sino también por la incorporación de nuevas prestaciones, infraestructura y tecnología.

En el marco de la inauguración de sus



nuevas instalaciones, la presidenta de la cooperativa, Mirta Roldán, destacó el valor histórico de quienes dieron origen al proyecto.

“La garra, la decisión y el coraje de los fundadores de emprender a través del sistema cooperativo han dado enormes frutos. Aún hoy las cooperativas prestamos servicios donde el Estado y los privados muchas veces no llegan”, expresó.

Roldán subrayó que dejar inaugurada esta nueva sede significa otra etapa histórica en la vida de nuestra cooperativa y representa “un antes y un después” en la vida institucional, no solo por la modernidad del edificio, sino por el crecimiento sostenido en servicios e infraestructura.

## Del tendido eléctrico a la era de la telemedición

Uno de los hitos más importantes en la evolución de la entidad fue el impulso a la electrificación rural, clave para el desarrollo productivo del distrito.

“Cuando se fundó la cooperativa era imperiosa la necesidad de contar con energía eléctrica, y desde allí se produjo un salto enorme para los productores agropecuarios”, remarcaron desde la institución.

Actualmente, la CELT cuenta con más de 900 kilómetros de líneas rurales y un moderno sistema de telemedición, que permite monitorear en tiempo real cada usuario del sector rural y brindar respuestas más ágiles ante cualquier inconveniente.

El mejor recuerdo para aquellos hombre que se animaron hace 68 años a encarar semejante desafío además de los empleados que son el corazón de la cooperativa y del servicio que siempre están con gran disposición para resolver los problemas.

## Orgullo local y proyección al futuro

Durante el acto aniversario también se puso en valor el rol del personal y de cada uno de quienes formaron parte de la historia institucional.

Desde la cooperativa resaltaron que la entidad se ha convertido en “una gran familia”, sostenida por la capacidad técnica de sus distintas áreas y por la permanente capacitación del recurso humano.

La mirada, coincidieron, está puesta en el futuro: más servicios, innovación tecnológica y el desafío de seguir acompañando el crecimiento del distrito.

Esta nueva etapa es parte del proceso de cambio que se da a partir de que tenemos una misión clara y es que el usuario y el asociado tengan el mejor servicio. Nuestra visión es reconstruir, reordenar y fortalecer la cooperativa en base a esa visión y el valor para poder gestionar todo esto con una cooperativa saneada en lo financiero, administrativo y operativo. Para esto ya estamos trabajando en el mediano y largo plazo entendiendo que vamos hacia una empresa cooperativa con rasgos sociales.

A 68 años de su creación, la CELT ratifica el espíritu de aquellos vecinos visionarios de 1958: trabajo colectivo, compromiso comunitario y vocación de servicio.

# HCD.: Emotivo reconocimiento a la hermana Marta Allaltuni

La hermana Marta Allaltuni fue reconocida por el Honorable Concejo Deliberante en una sesión especial desarrollada este jueves.

**C**on visible emoción, expresó: “La verdad, me alegra y me genera una alegría total. Esto es una caricia al alma y un mimo al corazón”. Además, valoró especialmente poder recibir el homenaje en vida: “Qué bueno que valoren mi vida ahora y no cuando yo me muera. Hoy puedo mirarlos a la cara, agradecerles y decirles que todos son parte de esto”.

Durante su intervención, recordó a ex alumnos y personas que la acompañaron a lo largo de los años. “Los miro y tengo tantos alumnos acá, tanta gente que compartió conmigo desde el año 91, que es imposible no emocionarme”, manifestó.

Uno de los pasajes más profundos del discurso estuvo vinculado a la situación de un joven de Stroeder que sufrió un grave accidente y necesita rehabilitación especializada. La hermana Marta contó cómo gestionó ayuda para él y aprovechó para dejar un mensaje dirigido a Sergio Bordoni a quien resaltó por su gesto solidario.

“No miren mi partido, mi equipo. Ustedes deberían sentarse, unirse, trabajar y mirar para adelante, lo mejor para el distrito”, expresó.

También recordó el duro accidente que sufrió tiempo atrás y habló sobre el dolor físico y espiritual que atravesó. “En un momento le dije a Dios: ‘¿Por qué no me llevaste?’. Y después le pedí perdón”, relató emocionada.

En ese contexto, invitó a reflexionar sobre la fe cotidiana: “Está bueno no acordarse solo de Dios cuando el dolor te somete. ¿Ustedes se acuerdan de rezar a la noche? ¿De darle gracias a Dios por el día que vivieron?”.

La religiosa también destacó el acompañamiento de muchas personas durante su trayectoria educativa y pastoral. “Muchas veces yo recibía el reconocimiento visible cuando detrás había tantos otros haciendo el trabajo silencioso y entregado”, afirmó.

Además, aseguró que gran parte de lo conseguido en su vida fue gracias a quienes la rodearon: “Qué bueno cuando uno descubre que no tiene capacidad para todo y puede encontrar gente buena, honesta, capaz e inteligente para que te apunte y puedas seguir”.

En otro tramo de su mensaje, retomó palabras de San Pablo: “Todo lo puedo en Cristo que me fortalece”, y sostuvo que “si algo ha sido posible en mi vida, no ha sido por mis fuerzas, sino por la gracia de Dios”.

Hacia el cierre, recordó la oración de San Francisco y expresó: “Señor, haz de mí un instrumento de tu paz”. Luego agregó: “Eso es lo que he deseado ser, en lo sencillo de cada día, un pequeño instrumento en sus manos”.

Finalmente, agradeció a su comunidad religiosa, a los jóvenes y a todas las personas que compartieron parte de su camino, y pidió



“seguir caminando con otros, acompañando, escuchando y sembrando esperanza”.

**Susana Marcolini destacó la figura y el compromiso de la hermana Marta Allaltuni.**

En el marco del homenaje realizado a la hermana Marta la concejal de la UCR Susana Marcolini tomó la palabra y dejó un sentido mensaje destacando la trayectoria y el compromiso social.

“Es muy difícil desprenderse de la emotividad cuando uno tiene que hablar en este recinto en estas ocasiones”, expresó al comenzar su intervención, remarcando que “no tenemos que desprendernos de la emotividad para decir lo que realmente sentimos y pensamos”.

Marcolini sostuvo que el reconocimiento refleja “50 años de vida entregada al servicio de los demás” y aseguró que, más allá de las diferencias o las opiniones, la figura de la hermana Marta resulta “imprescindible para esta comunidad”.

“Te hemos cruzado tantas veces, hemos trabajado juntos, hemos visto tu trabajo. Sin embargo, todos nosotros creemos que tu persona y tu ejemplo son imprescindibles para esta comunidad”, manifestó.

La edil también resaltó el rol de la homenajeada como referente social y educativa. “Vos marcás valores, trabajás desde un ámbito sagrado como el de la solidaridad con el hermano y desde la educación”, señaló.

Uno de los pasajes más emotivos de su discurso llegó cuando comparó la tarea con la figura de Cristo servidor. “Tu figura está profundamente arraigada a la imagen del Cristo que se ató la toalla a la cintura y se puso a servir”, expresó.

Finalmente, cerró sus palabras agradeciendo el compromiso y la entrega de la hermana Marta a lo largo de los años:



“Vos sos una servidora, has servido durante tantos años con fidelidad no solo a Dios, sino también a nosotros, los hermanos. Eso es lo que venimos esta noche a agradecer”.

**Branko De Sabarte (Unión por la patria), destacó la labor y el compromiso de la hermana Marta Allaltuni**

“En nombre de todo el bloque queremos agradecerle y acompañar las palabras de la concejal Marcolini”, señaló al inicio de su intervención, donde también felicitó a la religiosa “por su incansable labor hacia nuestra comunidad”.

El edil destacó especialmente el acompañamiento silencioso que la hermana Marta brindó durante años a familias y jóvenes del distrito. “Hay innumerables historias y muchísimo trabajo que seguramente no se sabe”, expresó.

Asimismo, remarcó el compromiso, la humildad y la capacidad de conducción demostrada por la homenajeada al frente de la institución educativa donde desarrolló gran

parte de su tarea.

Creo que el principal agradecimiento es su compromiso, su humildad y su gran capacidad para conducir un establecimiento educativo que hoy es un emblema para toda nuestra comunidad”, manifestó.

Finalmente, De Sabarte aseguró que el reconocimiento recibido “es más que merecido” y agradeció en nombre de todo el bloque y de los integrantes del Concejo Deliberante por su entrega y dedicación a lo largo de los años.



# La CELT inauguró su edificio renovado y refuerza su atención a los usuarios

La Cooperativa Eléctrica Limitada de Tornquist inauguró este martes sus nuevas instalaciones, en el marco de un proceso de renovación y puesta en valor de sus espacios, en un acto que contó con la destacada presencia de Ariel Guarco, referente del cooperativismo a nivel nacional e internacional.

Las obras incluyeron la modernización de las oficinas de atención al público, que ahora cuentan con mayor amplitud y sectores reservados, brindando a los usuarios un entorno más cómodo y la privacidad necesaria para cada gestión. Asimismo, se llevaron adelante mejoras en las áreas administrativas, abarcando oficinas para el personal, el sector de archivo y la sala de reuniones del Consejo de Administración.

El acto de reinauguración se desarrolló con una nutrida participación de autoridades, asociados y vecinos de la comunidad, en una jornada significativa para la vida institucional de la Cooperativa.

Durante la ceremonia, la presidenta del Consejo de Administración, Mirta Roldán, brindó palabras de bienvenida en las que destacó el trabajo sostenido de la institución, el compromiso del equipo y la importancia de seguir fortaleciendo los servicios y la atención a los usuarios.

Posteriormente, hizo uso de la palabra Ariel Guarco, presidente de FEDECOBA y de la Alianza Cooperativa Internacional, cuya presencia en Tornquist jerarquizó el acto institucional. En su intervención, valoró el rol del cooperativismo como motor de desarrollo local y puso en relieve el crecimiento de la CELT como ejemplo dentro del sector.

A su turno, la intendente municipal, Estefanía Bordoni, subrayó el crecimiento sostenido de la institución en los últimos años, con más infraestructura, incorporación de tecnología y ampliación del servicio. Asimismo, remarcó la importancia del trabajo conjunto entre la Cooperativa y el Municipio para generar beneficios directos para los vecinos del distrito.

Como parte del acto, se realizó el corte de cintas compartido entre la intendente y la presidenta del



Consejo de Administración, seguido del descubrimiento de una placa conmemorativa otorgada por el Municipio.

En ese marco, también se hizo referencia a la historia institucional de la Cooperativa, destacando la labor de los pioneros que, con su esfuerzo, sentaron las bases de la principal prestadora de servicios de Tornquist y la región.

Asimismo, antes del recorrido por las

instalaciones, se anunció la incorporación de una estación de carga para vehículos híbridos, una iniciativa que marca un nuevo avance en materia de innovación y sustentabilidad. La presentación contó con el acompañamiento de la empresa Minujín Automotores, que realizó una demostración de carga de uno de estos vehículos.

El acto finalizó con un recorrido por las nuevas instalaciones, donde

los presentes pudieron interiorizarse no solo de las mejoras edilicias, sino también de los avances tecnológicos incorporados, en línea con los desafíos actuales y futuros del sector.

Por último, se recuerda que a partir de mañana la atención al público volverá a desarrollarse en el edificio habitual de la CELT, en el horario de 8 a 13 horas.



# CELT.: Nueva sede, modernización y una cooperativa pensada a 10 años

El gerente general, Rubén Lascano, destacó el cierre de una etapa con la inauguración de las instalaciones y anticipó un fuerte impulso a la tecnología, la eficiencia operativa y las energías renovables para mejorar el servicio al usuario.

**E**n el marco de la inauguración de las nuevas instalaciones, el gerente general de la Cooperativa Eléctrica de Tornquist (CELT), Rubén Lascano, valoró el cierre de una etapa de transformación interna y aseguró que el objetivo central es mejorar la calidad del servicio.

“Seguimos con la rutina propia de la gestión, pero cerramos una etapa importante. No fue solamente un cambio estético, sino también de funcionalidad y operatividad”, afirmó. En ese sentido, explicó que el proyecto fue concebido “desde adentro hacia afuera”, priorizando mejores condiciones de trabajo para el personal como base para optimizar la atención al usuario.

Lascano remarcó que, tras dos años de gestión, se avanzó en un diagnóstico integral de la cooperativa, abordando tanto la reorganización del recurso humano —en un contexto de recambio generacional en áreas clave— como la planificación de obras en redes eléctricas, comunicaciones y zonas rurales. “No fuimos detrás de los problemas, sino que trabajamos con planificación”, subrayó.

En materia tecnológica, destacó la implementación de sistemas de telemedición, que permitirán reducir costos operativos y mejorar la respuesta ante fallas. Actualmente, el avance en el sector rural alcanza entre el 20% y el 30%. “Esto nos da mayor transparencia y velocidad de respuesta. Podemos detectar si el problema es del usuario o de la línea, sin demoras innecesarias”, explicó.

Además, anticipó la incorporación de medidores inteligentes que permitirán gestionar el servicio de manera remota, evitando situaciones conflictivas y agilizando los procesos. “La tecnología no solo mejora el servicio, también ordena el vínculo con el



usuario”, sostuvo.

Respecto al crecimiento de la demanda energética en la región, el gerente señaló que la CELT trabaja en conjunto con la empresa distribuidora y otros actores para impulsar obras estructurales. En ese marco, destacó el vínculo con la Universidad Nacional del Sur, con la que se avanzó en un convenio de asesoramiento técnico. “Es un salto de calidad para proyectar el mediano y largo plazo”, indicó.

En paralelo, la cooperativa analiza alternativas vinculadas a energías renovables, como la eólica y la solar. Sin embargo, advirtió que aún existen limitaciones vinculadas a los costos y a la burocracia del sistema. “En Argentina todavía es caro invertir en energía limpia, aunque es el camino hacia el futuro”, afirmó.

Por último, Lascano reconoció que uno de los principales desafíos es sostener el equilibrio entre costos y tarifas —definidas

a nivel provincial— y, al mismo tiempo, diversificar servicios. En ese sentido, adelantó nuevas propuestas en el área de conectividad y entretenimiento digital, con promociones para los usuarios.

“Tenemos que pensar la cooperativa a diez años. Hay mucho por hacer y no me conformo con lo logrado. El objetivo es claro: mejorar el servicio y lograr la conformidad de los usuarios”, concluyó.



## ESPACIO CEDIDO A COLUMNISTAS

## COPARTICIPACIÓN BONAERENSE: un sistema diseñado para una provincia que ya no existe

**D**iscutir la Ley 10.559 que regula la coparticipación entre la provincia y los municipios ya no constituye una cuestión meramente técnica o administrativa: ya es un problema político, institucional y territorial de primer orden. La provincia de Buenos Ayres del S. XXI continúa financiando a sus municipios con un esquema concebido para una realidad demográfica, económica y productiva completamente distinta. Desde su sanción en 1995, la provincia:

- \* incrementó fuertemente su población,
- \* profundizó sus desigualdades regionales,
- \* Menos infraestructura,
- \* modificó su estructura productiva,
- \* multiplicó las demandas sociales,
- \* y complejizó los costos de prestación de servicios públicos.

Sin embargo, el régimen de distribución municipal permaneció prácticamente inalterado: municipios que administran escasez estructural, intendencias sin previsibilidad financiera y una provincia incapaz de ordenar territorialmente su desarrollo.

La discusión de fondo no pasa únicamente por cuánto dinero recibirán los municipios, sino por una cuestión mucho más profunda: ¿puede existir conducción política, planificación y desarrollo local sin previsibilidad financiera? Evidentemente, no.

I- El primer problema: una distribución primaria congelada en el tiempo. El régimen vigente establece que los municipios reciben el 16,14% de la masa coparticipable provincial. Ese porcentaje, definido hace más de tres décadas, nunca fue revisado integralmente a la luz de las transformaciones territoriales bonaerenses. La cuestión no radica únicamente en si el porcentaje es "alto" o "bajo" en términos absolutos, sino en que carece de una actualización vinculada a:

- \* evolución poblacional,
- \* expansión urbana,
- \* demanda de servicios,
- \* crecimiento de infraestructura,
- \* costos logísticos,
- \* nuevas responsabilidades municipales.
- \* y...cambio climático

Mientras numerosos municipios asumieron crecientes funciones en salud, seguridad, mantenimiento vial, asistencia social y ordenamiento urbano, los recursos no evolucionaron en igual proporción.

En consecuencia, gran parte de las administraciones locales quedó atrapada en un modelo de supervivencia financiera permanente. El municipio bonaerense, en muchos casos, dejó de ser un órgano de desarrollo para convertirse en una estructura de contención social y mantenimiento básico.

II- El segundo problema: un Coeficiente Único de Distribución desactualizado. La Ley 10.559 presenta al Coeficiente Único de Distribución (CUD) como un mecanismo técnico de reparto objetivo. Sin embargo, el sistema actual combina variables construidas para una provincia que ya no existe.

La fórmula incorpora indicadores vinculados a población, salud y capacidad tributaria, pero carece de variables fundamentales para comprender la complejidad bonaerense contemporánea:

- \* densidad urbana crítica,
- \* población estacional,
- \* presión ambiental,
- \* conectividad logística,
- \* extensión vial rural,
- \* vulnerabilidad hídrica,
- \* centralidad regional,
- \* y costos reales de prestación.

Lo que produce distorsiones evidentes. Municipios que incrementan actividad económica, mejoran infraestructura o expanden su base productiva no necesariamente reciben mayores recursos proporcionales. Al mismo tiempo, los mecanismos de amortiguación y topes de variación terminan consolidando inercias históricas, dificultando adecuaciones reales a los cambios territoriales.

El problema no consiste en abandonar criterios solidarios. Toda coparticipación debe contemplar compensaciones entre municipios desiguales. El problema aparece cuando el sistema deja de reflejar funciones, necesidades y costos reales. La igualdad territorial no significa repartir igual. Significa distribuir según necesidad, función y responsabilidad efectiva.

III- El tercer problema: discrecionalidad y falta de previsibilidad. Aunque la ley establece mecanismos automáticos de transferencia, en la práctica muchos municipios continúan dependiendo de adelantos, compensaciones extraordinarias y decisiones administrativas cuya ejecución no siempre resulta plenamente previsible.

La consecuencia es grave: sin certeza financiera no existe planificación posible. Un intendente que desconoce con precisión el flujo de recursos futuros no puede:

- \* proyectar infraestructura,
- \* sostener políticas públicas de largo plazo,
- \* ni organizar estratégicamente el desarrollo local.

La coparticipación no puede transformarse en un instrumento indirecto de disciplinamiento político. Debe constituir un mecanismo institucional estable, automático y transparente. El error conceptual de fondo: tratar igual territorios profundamente distintos

La principal limitación de la Ley 10.559 es conceptual. La provincia de Buenos Ayres no es homogénea. Posee regiones con estructuras económicas, densidades poblacionales, demandas sociales y costos operativos radicalmente diferentes. Sin embargo, el régimen vigente continúa aplicando criterios generales insuficientes para captar esa diversidad.

Una reforma sería requiere abandonar la lógica uniforme y reconocer tipologías territoriales variadas. Una reorganización



moderna del sistema podría estructurarse sobre un régimen de coparticipación regionalmente diferenciado, cada uno con variables específicas de distribución, a saber:

1. Metrópolis urbanas de alta presión demográfica: municipios con elevada densidad poblacional, fuerte demanda de servicios y altos niveles de vulnerabilidad social. Ejemplos: La Matanza, Merlo, Quilmes, Moreno.

El costo operativo por habitante en salud, seguridad, residuos y transporte resulta sustancialmente superior al promedio provincial.

2. Municipios industriales y logísticos: distritos que requieren infraestructura productiva, conectividad, energía y mantenimiento logístico permanente. Ejemplos: Bahía Blanca, San Nicolás, Campana, Olavarría.

Aquí el sistema no debería medir únicamente camas hospitalarias o población, sino también complejidad productiva e impacto regional.

3. Municipios agroexportadores: distritos con alta generación de riqueza agropecuaria y fuerte dependencia de infraestructura rural. Ejemplos: Pergamino, Junín, Lincoln, Chacabuco.

Estos municipios sostienen redes viales extensísimas y servicios vinculados a la producción, muchas veces sin una captación proporcional de la renta generada en su territorio.

4. Municipios turísticos y estacionales: distritos con fuerte variación poblacional estacional y elevados costos permanentes de infraestructura. Ejemplos: Mar del Plata, Pinamar, Villa Gesell, Tandil.

Durante determinados períodos multiplican varias veces su población efectiva, generando demandas extraordinarias en agua, cloacas, residuos, seguridad y salud.

5. Ciudades intermedias regionales: municipios que actúan como nodos de servicios regionales para distritos vecinos. Ejemplos: Chivilcoy, Bolívar, Pehuajó, Tres Arroyos.

La presión sobre hospitales, educación, comercio y administración pública excede ampliamente a su población residente.

6. Municipios con vulnerabilidad hídrica y ambiental: distritos afectados por sequías recurrentes, desertificación o limitaciones estructurales de acceso al agua. Ejemplos: Patagones, Villarino, Guaminí, Saavedra.

La infraestructura hídrica debería incorporarse como variable estratégica del sistema de distribución.

7. Municipios rurales de baja densidad: distritos con escasa población dispersa y dificultades estructurales de financiamiento.

Ejemplos: Gral. Lavalle, Gral. Guido, Tordillo. En estos territorios, sostener escuelas rurales, caminos y servicios básicos implica costos proporcionalmente mucho mayores.

8. Economías de enclave: municipios donde existen grandes complejos productivos o logísticos cuya renta fiscal principal es capturada por niveles superiores de administración, mientras los costos urbanos y ambientales permanecen localmente. Ejemplos: Zárate, Ramallo.

Estos distritos soportan presión habitacional, deterioro ambiental, congestión logística y demandas de infraestructura que muchas veces no guardan relación con los recursos efectivamente percibidos.

Por otro lado, cualquier reforma sería deberá garantizar al menos tres pilares básicos:

- \* Automaticidad: transferencias directas y plenamente automáticas, sin discrecionalidad administrativa ni intermediación política.
- \* Certeza: previsibilidad financiera desde el inicio del ejercicio presupuestario, permitiendo planificación plurianual.
- \* Justicia territorial: distribución vinculada a funciones reales, costos efectivos y necesidades específicas de cada municipio.

Esta es una discusión que ya no puede postergarse. La crisis de la coparticipación bonaerense no es un problema técnico aislado. Expresa el agotamiento de un modelo territorial incapaz de acompañar las transformaciones de la provincia.

Mientras la realidad municipal cambia profundamente, el régimen financiero continúa operando bajo criterios concebidos hace más de treinta años. El resultado es una provincia desequilibrada:

- \* municipios condicionados,
- \* autarquía restringida,
- \* desarrollo fragmentado,
- \* e intendencias obligadas a administrar urgencias permanentes.

Reformar la coparticipación no significa únicamente redistribuir recursos. Significa decidir qué modelo territorial quiere construir Buenos Ayres: si continuará administrando escasez crónica o si finalmente asumirá una organización provincial acorde a su verdadera dimensión económica, social y geográfica.

La discusión será incómoda. Pero continuar bajo un sistema diseñado para una provincia que ya no existe resulta cada vez más insostenible.

**Luis Gotte**  
Mar del Plata  
luisgotte@gmail.com

# Tornquist impulsa el desarrollo industrial con un convenio junto a la UIBB



**F**a Intendente Municipal, Estefanía Bordini, firmó un convenio marco de colaboración mutua con la Unión Industrial de Bahía Blanca, con el objetivo de fortalecer y potenciar el desarrollo del sector industrial en el distrito.

El acuerdo fue suscripto en la ciudad de Bahía Blanca junto al presidente de la entidad, Gustavo Fabián Elías, y establece una agenda de trabajo conjunta orientada a impulsar el crecimiento productivo local.

A través de este convenio, se promoverán acciones destinadas a generar un diagnóstico integral del sector industrial del Partido de Tornquist, que permitirá diseñar políticas y estrategias que acompañen el desarrollo y la generación de empleo en la región.

Asimismo, se trabajará en el fomento y acompañamiento de empresas locales y de aquellas que deseen radicarse en el distrito, mediante capacitaciones,



asistencia técnica, promoción de inversiones y la búsqueda de financiamiento.

El acuerdo también contempla la organización conjunta de encuentros, seminarios y jornadas vinculadas a la actividad industrial, con el objetivo de fortalecer la articulación entre actores del sector, promover el intercambio

de conocimientos y generar nuevas oportunidades de crecimiento.

De la jornada también participaron la Secretaria de Ambiente y Desarrollo Productivo, Florencia Testa; el Secretario de Turismo, Víctor Antón; el Director Ejecutivo de la UIBB, Ricardo Rabbione; y el director del Centro de Estudios Económicos, Martín Goslino.

## Comunicado oficial sobre el Parque Provincial Ernesto Tornquist



Tornquist Municipio informa a la comunidad que, en relación a los hechos de público conocimiento vinculados a la concesión ubicada en el Parque Provincial Ernesto Tornquist, y tras las actuaciones correspondientes, se ha resuelto la rescisión del contrato de concesión de común acuerdo con la parte concesionaria.

Esta decisión tiene como objetivo principal llevar tranquilidad a la comunidad y garantizar condiciones adecuadas de seguridad para todos los vecinos y vecinas, especialmente para niños, niñas y adolescentes, mientras se desarrollan los procesos judiciales en curso.

Asimismo, se deja expresamente aclarado que el Municipio no obstruye ni interferirá en el accionar de la Justicia, respetando plenamente los procesos legales y el principio de presunción de inocencia.

### MUNICIPALIDAD DE TORNQUIST

#### REGISTRO ESPECIAL PARA MAYORES CONTRIBUYENTES DECRETO N° 530/26 APERTURA

Se pone en conocimiento de los interesados que a partir del 04 de Mayo y hasta el 18 del mismo mes, estará habilitado en la Secretaría de Gobierno y Gestión Pública de la Municipalidad de Tornquist, el:

#### REGISTRO ESPECIAL PARA MAYORES CONTRIBUYENTES AÑO 2026

En las condiciones establecidas por el artículo 94° de la Ley Orgánica Municipal. -

Los interesados deberán concurrir de Lunes a Viernes dentro del horario de 9:00 a 13 hs. con el Documento de Identidad.



# Se realizó con éxito la 50<sup>o</sup> edición de la Exposición Rural, Comercial y de Turismo de Tornquist

En el marco de la 50<sup>o</sup> edición de la Exposición Rural, Industrial, Comercial y de Turismo de Tornquist, se llevó a cabo el acto inaugural con la presencia de autoridades, dirigentes agropecuarios y representantes de distintas instituciones de la región.



**E**ntre las autoridades presentes se destacaron el presidente de CARBAP, Ignacio Kovarsky; la representante de Federación Agraria, Eloísa Gaido; y Santiago Guarro, por la Sociedad Rural Argentina, junto a representantes de rurales del sudoeste bonaerense. También participaron el director de la Estación Experimental del INTA Bordenave, Federico Gastoldi; el jefe de la oficina local del INTA, Federico Labarhe; y el titular de SENASA en el distrito, Adrián Cutini. Además, asistieron el cura párroco Osvaldo Serier, autoridades policiales, del Comando de Patrulla Rural, representantes legislativos locales y miembros de instituciones intermedias, tanto públicas como privadas. Desde CONINAGRO hicieron llegar su salutación en el marco del evento.

Durante el acto hicieron uso de la palabra el presidente de la Asociación Rural de Tornquist, Julio Mayol; la intendenta municipal Estefanía Bordoni; y el titular de CARBAP,

Ignacio Kovarsky. También fue reconocido el periodista agropecuario Norman Fernández, quien brindó unas palabras. En los distintos discursos hubo coincidencias en señalar la preocupación por el estado de los caminos rurales, una problemática que atraviesa al sector productivo y que fue eje central de los mensajes.

“Estamos dialogando y trabajando junto con nuestra intendente para el mejoramiento de la red vial”

“Estamos festejando un día muy importante para nuestra institución que marca un hito en nuestra historia y es por ello que en este acto inaugural queremos hacer un homenaje a los fundadores y, a los que, a lo largo de estos años, le han dado vida y continuidad a nuestras exposiciones” Comenzó diciendo el presidente de la Asociación Rural de Tornquist.

“Nuestro más sincero reconocimiento

y agradecimiento a todos los dirigentes, productores y cabañeros que han aportado para poner a nuestra Asociación Rural como referente y voz del sector en nuestro distrito. Estos últimos años hemos tratado de hacer conocer las actividades de nuestra Comisión Directiva, viajando a distintas localidades del distrito, realizando muchas reuniones y charlas con productores y autoridades, todo con el fin de colaborar, en la medida de lo posible, a aportar ideas y soluciones que faciliten el desarrollo y crecimiento de nuestro sector. Hoy uno de los grandes y acuciantes problemas que se nos presenta es el mal estado de los caminos” señaló

“Aún después de un año de las grandes lluvias de marzo del año pasado, hay productores que no pueden acceder a sus campos en el oeste de nuestro distrito. Prácticamente toda la red vial está en malas condiciones. Es necesario y urgente tomar medidas y buscar soluciones de fondo a

este gran problema que se viene repitiendo de generación en generación. Tenemos derecho a poder vivir en el campo y que no sea una odisea y un gasto enorme el transitar y sacar nuestra producción... o llegar a las escuelas... o tener presencia policial y de seguridad y hasta un incentivo para el turismo de la comarca. Tenemos derecho a que nuestro pago de la tasa vial y demás impuestos vuelva a los caminos. Se PUEDE... tenemos ejemplos bien concretos de partidos vecinos que están trabajando muy bien... ¿por qué nosotros no...? ¿Será por la falta de institucionalidad de nuestros reclamos? ¿Será por la falta de compromiso de nuestros gobernantes, con el sector? ... Se preguntó.

“Tenemos que ACTUAR. Es bueno y lógico protestar ante injusticias... pero protesta sin propuesta no conduce a nada, solo pelearnos unos con otros. Reclamar y Proponer... ese es el desafío. Nosotros tenemos que ser parte de la solución. Debemos conocer con detalle cómo

# Reconocimiento a cabañas del distrito que hicieron historia



se gastan los fondos de la tasa que pagamos. Esto llevará a ganar confianza y la confianza genera tranquilidad ( y paciencia). No es fácil, estamos cansados de tener paciencia, pero si no intentamos superar las diferencias, vamos a seguir en este círculo interminable, tenemos que ver la realidad actual y actuar en consecuencia. Trabajar todos los involucrados juntos, de manera institucional buscando consensos en las propuestas y acciones”

“Nos alegra informarles que estamos dialogando con nuestra intendente, Estefanía Bordoni, buscando soluciones y trabajando juntos en acciones concretas para el mejoramiento de la Red Vial. Una de las cuestiones muy importantes tratadas es buscar profesionalizar todo lo referente al mantenimiento y reconstrucción de caminos.

Hemos solicitado formalmente la reunión de la Mesa Agropecuaria para presentar el borrador de un proyecto que siente las bases para buscar soluciones INMEDIATAS y pensar en un plan de mediano y largo plazo para revertir esta situación. Juntemos esfuerzos, inteligencias y voluntades para, repito, dentro de un marco institucional poder profesionalizar todo lo concerniente a la red vial, exigiendo Trabajo, Transparencia y Honestidad a todos los actores”

“Estamos en un momento de cambios importantes y con una mirada optimista, creemos que iremos cada vez mejor en cuanto a las políticas de estado hacia nuestro sector. Seguimos esperando la quita total de las retenciones y de impuestos distorsivos. Necesitamos el acceso al crédito para volver

a producir más y poder acceder a nuevas tecnologías y renovar nuestro parque de maquinarias. Por último, hemos aumentado un 60% de socios en estos últimos 4 años, pero necesitamos más productores que se involucren, aportando ideas y buscando soluciones, trabajando para el desarrollo de nuestra actividad agropecuaria y comunitaria. La Asociación Rural de Tornquist junto a CARBAP está trabajando para esto. Los esperamos. Muchísimas gracias por la atención y que la Santísima Virgen María Auxiliadora, patrona del Campo, nos acompañe y nos proteja” concluyó Mayol.

En su intervención, Kovarsky también se refirió a las gestiones que CARBAP viene desarrollando en distintos ámbitos, incluyendo

iniciativas vinculadas a la participación de jóvenes en el sector agropecuario. Por su parte, Mayol y Bordoni reforzaron la necesidad de avanzar en soluciones concretas para mejorar la infraestructura rural.

Se entregaron reconocimientos a cabañas que hicieron historia a nivel distrital, provincial y nacional

En el marco del acto, se entregaron reconocimientos a distintas cabañas: Nor-Sur, Ñu-Porá, El Píal, La Tigra, La Hormiga, Mahuida-Co, El Trébol, La Adelina, Los Cuises, La Sorpresa, Sauce Chico, Huaico Mun, San Cayetano, El Ángel, El Principio, La Reconquista y La Delta.

DEPOR  
TORNQUIST  
.COM.AR

DEPOR  
TORNQUIST  
.COM.AR

# Liga Regional de Fútbol: Goleada de Automoto como local e igualdad de Unión visitando a Tiro Federal de Puan

**A**utomoto volvió a hacerse fuerte en casa y logró una victoria contundente frente a Puan Fútbol Club por 5 a 0, en un partido clave para recuperarse tras la caída del invicto ante Club Sarmiento. El conjunto azulgrana mostró eficacia desde el arranque y encaminó rápidamente el resultado.

Julián Werner abrió el marcador a los 12 minutos del primer tiempo, y luego Joaquín Giménez amplió con un doblete a los 24 y 42 minutos de la primera etapa, dejando prácticamente resuelto el encuentro antes del descanso. En el complemento, Puan FC sufrió la expulsión de Tobías Zwenger a los 8 minutos, lo que terminó de inclinar la balanza. Automoto aprovechó la superioridad numérica y selló la goleada con tantos de Luis Alfredo Vila a los 29 y Nicolás Roque a los 43 del segundo tiempo.

Por su parte, Unión de Tornquist empató 1 a 1 en su visita a Tiro Federal de Puan y sigue sin poder cortar la racha sin triunfos. El equipo había comenzado en ventaja gracias al gol de Juan Jose Heiland a los 36 minutos del primer tiempo. Minutos antes, el local se había quedado con un jugador menos por la expulsión de Laureano Walter.

Sin embargo, en el segundo tiempo Tiro Federal logró reaccionar e igualó el marcador a los 32 minutos por intermedio de Luca Orozco. A pesar de contar con superioridad numérica durante gran parte del encuentro, Unión no logró sostener la ventaja ni quebrar la paridad, sumando un nuevo empate que lo deja con sabor a poco.

La síntesis de la séptima fecha del torneo Apertura de Primera masculino (Por Claudio Meier para DeporTornquist.com.ar):

## Zona "A"

### Automoto 5 vs. Puan Foot-Ball Club 0

Goles. Primer tiempo: 12m. Julián Werner (A); 24m. y 42m. Joaquín Giménez (A). Segundo tiempo: 29m. Luis Alfredo Vila (A) y 43m. Nicolás Roque (A). Expulsado. Segundo tiempo: 8m. Tobías Zwenger (PFC). Árbitro: Jorge Romero. Cancha: "Agustín Ruppel" (Automoto). Reserva: Automoto 0 vs. Puan F. Club 0.

### Independiente (Rivera) 0 vs. Racing Club 2

Goles. Primer tiempo: 4m. Alejo Martínez (RC). Segundo tiempo: 40m. Maximiliano Cantoni (RC). Árbitro: Alejandro Krieger.



Cancha: "Nélido Merigge" (Independiente -R-). Reserva: Independiente (R) 3 vs. Racing Club 5.

### Deportivo Sarmiento 1 vs. E. de Comercio 1

Goles. Segundo tiempo: 13m. Emanuel Giménez (DS) y 31m. Axel Orona (EdC). Expulsado. Segundo tiempo: 48m. William Taryano (DS). Árbitro: Rodrigo Miño.

Cancha: Parque "Juan E. Bove" (D. Sarmiento). Reserva: D. Sarmiento 1 vs. E. de Comercio 0.

### Leandro N. Alem 2 vs. Independiente (San José) 6

Goles. Primer tiempo: 18m. Germán Oryejovsky (I); 23m. y 32m. Cristian Roth (I). Segundo tiempo: 1m. Juan Cruz Seewald (I); 2m. Cristian Roth (I); 6m. Emanuel Merquel (I); 8m. Ariel Suárez (LNA) y 45m. Federico Trejo (LNA). Árbitro: Diego De La Canal.

Cancha: "Telesforo Subijana" (Leandro N. Alem). Reserva: Leandro N. Alem 1 vs. Independiente (SJ) 0.

### Boca Juniors 2 vs. Deportivo Argentino 5

Goles. Primer tiempo: 11m. Rodrigo Poncela (DA); 32m. Tobías Albornoz (DA). Segundo tiempo: 4m. Benjamín González (DA); 6m. Lautaro Haag (BJ); 16m. Rodrigo Poncela (DA); 20m. Tobías Albornoz (DA) y 26m. Tomás Steinbach (BJ). Expulsado. Segundo tiempo: 28m. Lautaro Haag (BJ).

Árbitro: Walter Vargas.

Cancha: "Rubén Seguí" (Boca Juniors). Reserva: Boca Juniors 0 vs. Deportivo Argentino 5.

Libre: Club Sarmiento

## Zona "B"

### Tiro Federal (Puan) 1 vs. Unión (Tornquist) 1

Goles. Primer tiempo: 36m. Juan José Heiland (UT). Segundo tiempo: 32m. Luca Orozco (TFP). Expulsado. Primer tiempo: 34m. Laureano Walter (TF). Árbitro: Ricardo Tripulillo.

Cancha: Polideportivo de Tiro Federal. Reserva: Tiro Federal (P) 2 vs. Unión (T) 2.

### San Martín (Carhué) 4 vs. Deportivo Rivera 1

Goles. Primer tiempo: 32m. Mirko Villarreal (DR) y 32m. Leandro Leguizamón (SMC). Segundo tiempo: 9m. Martín Torres (SMC); 30m. Agustín Echaide (SMC), de penal; 52m. Diego López (SMC). Árbitro: Francisco Ruiz. Cancha: Carlos "Cholo" Laspiur (San Martín). Reserva: San Martín (C) 1 vs. Deportivo Rivera 2.

### Peñarol (Guaminí) 1 vs. Blanco y Negro 1

Goles. Primer tiempo: 50m. Juan Ullmann (ByN), de penal. Segundo tiempo: 8m. Alex Miranda (PG). Expulsado. Primer tiempo: 45m. Juan Galeazzi (PG). Segundo tiempo: 45m. Alejandro

Miranda (kinesiólogo de PG).

Árbitro: Luis Marín.

Cancha: "Américo Ruggeri" (Peñarol). Reserva: Peñarol (G) 1 vs. Blanco y Negro 3.

### El Progreso 1 vs. San Martín (Santa Trinidad) 1

Goles. Primer tiempo: 27m. Uriel Fogel (EP). Segundo tiempo: 44m. Román Arata (SM). Expulsado. Segundo tiempo: 51m. Álvaro Maipach (SM). Árbitro: Pablo Díaz. Cancha: "21 de Agosto" (El Progreso). Reserva: El Progreso 4 vs. San Martín (ST) 1.

### Unión Pigüé 1 vs. Atlético Huanguelén 1

Goles. Primer tiempo: 11m. Ovidio Cuba (AH) y 33m. Gustavo Schilereff (UP), de penal. Expulsado. Primer tiempo: 43m. Luciano Entraigas (UP). Árbitro: Germán Valenzuela. Cancha: "Humberto Petrelli" (Unión Pigüé). Reserva: Unión Pigüé 1 vs. A. Huanguelén 1.

Libre: Peñarol de Pigüé





## La Cotorra Indiscreta:

- **¿Se preparan nuevos movimientos en el tablero del Gabinete Municipal? Las señales políticas que alimentan rumores y reacomodamientos internos**
- **Cambios en el Gabinete: cómo interpretar las modificaciones y qué lectura política empieza a imponerse puertas adentro**
- **Caminos rurales: crece la sintonía con el sector agropecuario y se vienen decisiones que podrían marcar un nuevo rumbo**
- **La exposición de un reconocido economista dejó más preguntas que respuestas y abrió un fuerte debate sobre el presente económico**
- **La creciente presión social comienza a condicionar decisiones, actividades y el margen de maniobra de distintos sectores**
- **Todo listo para el lanzamiento de la primera edición de la Fiesta del Alfajor Serrano, una propuesta que busca identidad y proyección regional**
- **HCD: intentaron bajar el tono y evitar cruces innecesarios, pero las diferencias políticas reaparecieron rápidamente en el recinto**
- **Escenario 2027: nombres, armados y primeras señales de quienes empiezan a posicionarse para disputar el sillón municipal**
- **El clima político empieza a recalentarse y algunos sectores ya trabajan pensando en el mapa electoral de los próximos años**
- **Demandas sociales, crisis económica y reclamos sectoriales: el complejo escenario que empieza a poner a prueba a la dirigencia local**

En las últimas semanas comenzaron a multiplicarse las versiones sobre posibles cambios dentro del equipo de gobierno. Aunque oficialmente reina la cautela, distintos sectores admiten que podrían producirse reacomodamientos vinculados al desgaste de gestión, la necesidad de oxigenar áreas sensibles y el nuevo escenario político.

**Desarrollo:**

La dinámica cotidiana del Ejecutivo Municipal parece haber ingresado en una etapa de revisión interna. Algunas áreas muestran señales de agotamiento producto de la presión administrativa y social, mientras que otras enfrentan demandas crecientes que obligan a repensar estrategias y formas de conducción.

En ese contexto, empezaron a circular versiones sobre posibles modificaciones en el Gabinete, ya sea mediante cambios de nombres, redefinición de funciones o incorporación de perfiles técnicos y políticos. Más allá de los rumores, lo cierto es que cada movimiento empieza a leerse también en clave electoral y de construcción de poder hacia los próximos años. Por ahora no existen confirmaciones oficiales, aunque el escenario permanece abierto y las especulaciones continúan creciendo.

En política, pocas decisiones son casuales. Y cuando se producen modificaciones dentro de un Gabinete, inevitablemente comienzan las lecturas sobre los verdaderos motivos que impulsan esos movimientos. Algunos sectores sostienen que se trata simplemente de una etapa natural de renovación de gestión, mientras que otros interpretan que existen tensiones internas, diferencias de criterio o la necesidad de fortalecer determinadas áreas frente al complejo escenario actual.

También aparece otro componente inevitable: el político-electoral. Cada incorporación, desplazamiento o reasignación de funciones empieza a analizarse en función de los equilibrios internos, la relación con distintos espacios y el armado hacia el futuro.

En medio de un contexto económico y social difícil, la gestión necesita mostrar capacidad de respuesta y mantener cohesión interna para evitar que los problemas cotidianos terminen profundizando el desgaste.

El deterioro de la red vial rural sigue siendo una de las principales preocupaciones de productores y transportistas, especialmente luego de las últimas lluvias y del impacto que generan las dificultades de transitabilidad en plena actividad productiva.

En este marco, comenzaron a observarse señales de mayor acercamiento entre autoridades municipales y representantes del sector ruralista, quienes vienen reclamando desde hace tiempo mayor previsibilidad, mantenimiento sostenido y mejor utilización de los recursos destinados al área.

Fuentes vinculadas al tema reconocen que podrían implementarse cambios en la estructura operativa y en los mecanismos de trabajo con el objetivo de lograr respuestas más rápidas y eficientes.

La discusión no sólo involucra maquinaria y mantenimiento, sino también planificación, prioridades y administración de recursos en un contexto económico complejo.

El análisis realizado por un reconocido economista durante una exposición reciente dejó una fuerte sensación de incertidumbre entre muchos de los presentes.

Más allá de los datos técnicos, el mensaje estuvo atravesado por advertencias vinculadas al consumo, la caída de la actividad, la pérdida del poder adquisitivo y el impacto social de las medidas económicas.

Las conclusiones no pasaron inadvertidas y rápidamente comenzaron a generar comentarios tanto en sectores empresariales como políticos y sociales. Algunos coincidieron en que el diagnóstico refleja una realidad cada vez más visible en la calle, mientras que otros consideran que todavía existen expectativas positivas a mediano plazo.

Lo cierto es que la economía continúa siendo el principal tema de preocupación para gran parte de la sociedad y cualquier análisis sobre el escenario futuro despierta atención e inquietud.

El contexto económico actual viene generando un incremento sostenido de las necesidades sociales y eso comienza a reflejarse en distintos espacios de la vida comunitaria.

Instituciones, comerciantes, entidades sociales y organismos públicos reconocen que cada vez resulta más difícil sostener determinadas actividades sin verse atravesados por las dificultades económicas que afectan a gran parte de la población.

La demanda de asistencia crece, los reclamos se multiplican y las respuestas disponibles muchas veces resultan insuficientes frente a una realidad compleja.

En paralelo, también aumenta el nivel de sensibilidad social y política. Cada decisión pública empieza a tener mayor impacto y cualquier conflicto puede amplificarse rápidamente en un clima donde predominan la incertidumbre y el malestar económico.

**Todo listo para el lanzamiento de la primera edición de la Fiesta del Alfajor Serrano, una propuesta que busca identidad y proyección regional**

**Bajada:**  
El evento reunirá emprendedores, productores y propuestas culturales con el objetivo de potenciar el turismo, la producción artesanal y la identidad regional.

La localidad se prepara para vivir la primera edición de la Fiesta del Alfajor Serrano, una iniciativa que busca transformarse en un nuevo atractivo turístico y cultural para la región.

La propuesta incluirá la participación de elaboradores artesanales, puestos gastronómicos, espectáculos y diversas actividades pensadas para toda la familia.

Desde la organización destacan que el evento apunta no sólo a promover el producto regional sino también a fortalecer el movimiento económico local mediante la llegada de visitantes y la participación de emprendedores.

Además, la fiesta aparece como una apuesta a la construcción de identidad cultural y turística, en momentos donde muchas localidades buscan generar eventos propios que les permitan posicionarse dentro del calendario regional.

# Al mosquito le ganamos entre todos

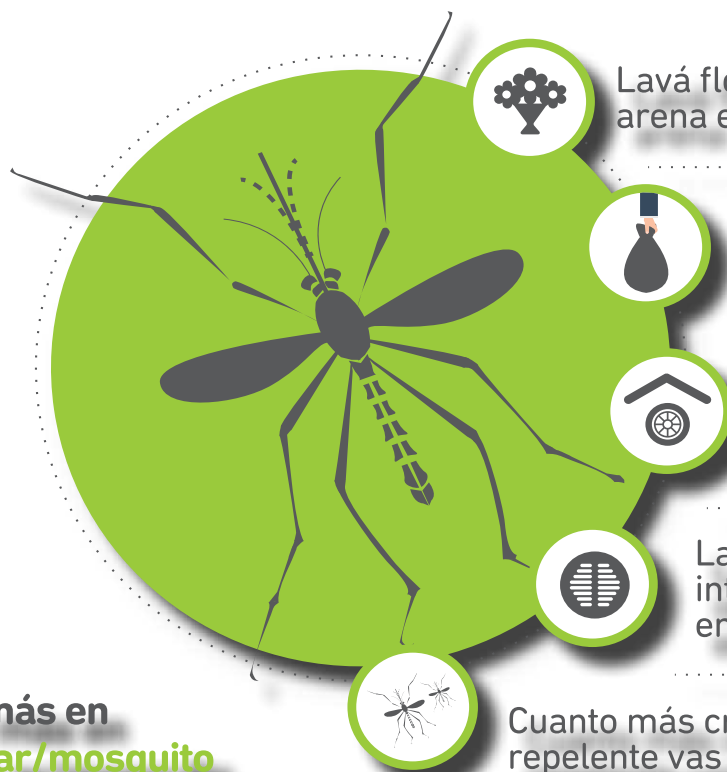

Lavá floreros cada 3 días o usá arena en lugar de agua.

Meté dentro de una bolsa todo lo que deseches.

Poné las cubiertas bajo techo o rellénalas con arena para que no acumulen agua.

Lavá con agua hirviendo las paredes internas de todas las rejillas que tenés en tu casa.

Cuanto más criaderos elimines menos repelente vas a necesitar comprar.

Conocé más en  
[gba.gob.ar/mosquito](http://gba.gob.ar/mosquito)

## Si tenés alguno de estos síntomas:



Fiebre



Dolor de cabeza



Dolor muscular o en las articulaciones



Vómitos o dolor abdominal



Sarpullido

**NO TE AUTOMEDIQUES Y CONSULTÁ CON TU MÉDICO**

Entre todos podemos más.



Buenos Aires  
Provincia